

No.962 2024
Feb

2.1

あなたに寄り添う広報紙 ■ 広報いわいずみ

Iwaizumi



「明るい未来へ、花ひらけ」



古今東西の 岩泉人

広大な面積を誇る岩泉町。
東西南北、今昔——、それぞれの地域で頑張っ
ている人がいます。
このコーナーでは、そんな皆さんを紹介します。

#17

自然と遊び、自然と生きる

つかこし かい
塚越 甲斐さん



雪板は1枚1枚手作りです

雪板の魅力は、1枚の板と少しの雪、斜面があれば遊べるところです。そのようにも、スノーボードのようにも滑れるので遊び方も自由です。バランスを取ることで体幹が鍛えられるほか、雪面の状況を見て滑るため鋭い感覚も身に付きます。岩泉のパウダースノーの雪質は全国で

「自然と向き合うと癒されるし、生きていくという実感がある」
地域おこし協力隊として山梨県から来町した塚越甲斐さん（惣畑・32）は、誰でも楽しめる雪板を通じて、自然の魅力と大切さを伝える活動をしています。
塚越さんは、過去に病気で大変だった時に生きがいを与えてくれたというスノーボードを軸に、キッズレッスンや雪山のガイドなどの仕事をしてきました。自然と触れ合う中で、自然の大切さを改めて実感しました。

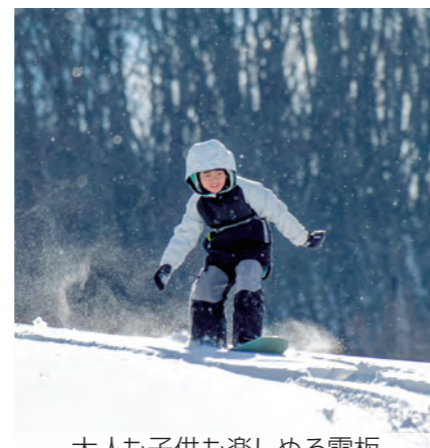

大人も子供も楽しめる雪板

見てもトップクラスと塚越さんは言います。柔らかい雪で滑れば、ケガのリスクを減らすことができます。「岩泉の自然も人も大好き。小さな力だけど、自然を好きになる人を増やしていきたい」
自然に生きがいを与えられた塚越さんは今日も自然と遊び、自然と生きていきます。

◆雪板体験を開催します

雪板を体験したい人はメールもしくはインスタグラムから開催希望の連絡をしてください。少人数でも開催できます。

【メール】
kai.tsukakoshi0429@gmail.com
【インスタグラム】
@TSUKUMO_SHAPES



CONTENTS - 目次 -

- 03 古今東西の岩泉人
塚越 甲斐さん
- 04 旧友と集い、共に二十歳を祝う
二十歳のつどい、街なか成人式 2024
- 06 第56回町郷土芸能祭
- 07 うにフェア
食生活改善グループいわいづみ会
40周年記念式典
- 08 安心安全な水づくり
～水道事業のすがた～
- 12 まめもりガイド
ナドスル？岩泉のあした
- 14 みんなの広場
まちの文芸
広報クイズ
ジェフ先生の英語教室
泉高 Review
- 16 まちの話題
- 18 情報のコーナー
- 22 ハローワーク求人情報
- 23 まちのできごと
町長の動き
おめでたおくやみ
- 24 僕の夢、私の夢
小本小学校 金澤 清乃さん

今月の表紙



1月7日、二十歳のつどいに続いて開催された街なか成人式 2024 に出席した中村さくらさん（左）と下道芽吹さんです。人生に1度の晴れ舞台で華やかな衣装に身を包んだ二十歳の参加者は、これから明るい未来へ歩いていきます。関連記事は4ページからです。

ドローンで見る岩泉の景色



年明け前の12月末ごろに早坂トンネル入り口から岩泉方面を空撮しました。左右から折り重なるように連なる山々の様子、そして山をジグザグに走る林道などの様子が分かります。山の多い岩泉の特徴的な地形で、これだけ迫っている山間に河川があり、集落、道路ができているというのも面白いものです。

親から子へ、子から親へ
二十歳を迎えて伝えたい思い



(左から) 佐々木 万里子さん、^{のどか}温さん、^{きとし}訓さん

◆親から子へ

活発な子だったので、野球をやらせたいと思っていたが、好きになってくれて、応援できたことがうれしかった。

妻も昔習っていた着付けを久しぶりに習い、娘を着付けてくれたおかげで、思いのこもった晴れ姿を見ることができて良かった。

◆子から親へ

私がやりたい野球をずっと応援してくれたことが何よりもうれしかった。進路を決める時も私の考えを尊重してくれた。

今回の二十歳のつどいでも、私が着たいと言った振袖を選び、母が着付けもしてくれた。

振り返ればわがままだったこともあるけど、今まで私のやりたいことをやらせてくれて、応援してくれて、一緒に頑張ってくれてありがとう。



自らが思い描く道へ、堂々と歩いていきます



色とりどりの振袖で仲良くピース



ビシッと決まってカッコイイ男性陣



一生に一度の晴れ姿をお披露目できました



旧友と集い
共に二十歳を祝う

1月7日、町は町民会館で二十歳のつどいを開催し、会場内は旧友との再会で笑顔に包まれました。記念事業では幼少期から今までを振り返るスライドの上映や恩師からの言葉、そして、今まで育ててくれた親へ感謝の言葉が贈られました。

式典終了後は、うれいら通り商店街で実行委員会の主催による「街なか成人式2024」が行われ、レッドカーペットの上を歩く晴れ姿の参加者を祝いました。



これからは未来を育てる立場に



まだ小さかったあのころ

代表であいさつを述べた下屋敷伶利さん

- 【二十歳のつどい 対象者一覧】
 (地区ごと、あいいうえお順、敬称略)
- ◆岩泉：新屋乃蒼、池元彩花、遠藤裕也、應家龍義、尾坪美岬、小野寺清流、小野寺真一朗、加藤彩心、栂田翔斗、川上大、佐々木志騎、佐々木温、佐々木華、佐々木陽大、佐々木愛美、佐々木悠、佐々木結羅、佐々木梨乃、下屋敷伶利、鷹嘴天、千葉あや、千葉葉月、千葉美咲、中村陽太、長山慧斗、箱石健一郎、保呂草妃南、斐野和奏、前川祐夢、三浦向日葵、三浦舞鈴、三上歩汰、三上祥穂、三上徳大、三上葉珠姫、三上大翔、三田地尽礼、LE T U A N A N H、渡邊勇介
 - ◆小川：太田美穂、川井菜々子、河原登生、坂根涼雅、下道芽吹、下留菜々子、立花誠梧、鳥居賢人、中村孔明、中村さくら、三浦綾華
 - ◆大川：佐々木海偉、三上弘陽、三上健竜
 - ◆小本：阿部耕大、池原穂波、伊藤匠海、上野翔生、小澤明由莉、片山裕哉、金澤優美、竹花翔、竹花裕大、千葉巴、千葉竜治、戸由志穂、野崎花音、箱石航星、三浦海星、三浦乃愛、三浦瑞稀、三浦悠吏、三浦陸、山崎晃菜
 - ◆安家：上日向花菜、佐藤国一
 - ◆有芸：藤原幸呼、吉田陽稀
- ※¹地区は出身、または現住所地
 ※²町出身者でも転出などにより対象者一覧に含まれていない場合があります

町の郷土芸能、一堂に会する 第56回岩泉町郷土芸能祭



中野七頭舞
(岩泉高校郷土芸能同好会)



向町さんさ踊り
(向町さんさ踊り保存会)

町は12月17日、町民会館で郷土芸能祭を開催しました。町内4団体と、宮古市から牛伏念仏剣舞の牛伏郷土芸能保存会が参加し、計5団体が舞を披露しました。出演者の中には子どもの姿もありました。伝統ある郷土芸能がこれからも受け継がれていくことが期待されます。



救沢念仏剣舞
(救沢念仏剣舞保存会)



中野七頭舞
(中野七頭舞保存会)



牛伏念仏剣舞
(牛伏郷土芸能保存会)



宮本 宗右衛門さん
(二升石・89)

観覧した人の声

毎年見られるのを楽しみにしています。出演する団体は少なくなりましたが、どの団体も感動する舞を披露してくれます。大切な地域の伝統だと思っているので、なくならないで欲しいです。来年もぜひ見に来たいです。

うにフェア開催

年の瀬に海の幸を堪能



ざるいっぱいのおいしそうなに

小本浜漁業協同組合（三田地和彦組合長）は12月23日、浜の駅おもと愛土館でうにフェアを開催しました。天然のうには夏場に出荷できません。本来、年末の時期は出荷できませんが、岩手町産で規格外のキャベツや小本産の養殖昆布の残さなど、本来廃棄されるものを餌として有効活用。約3カ月間養殖を行い出荷をこなしています。



非常に細やかな作業です



多くの来客がありました

作業を行った三浦健一さん（中野2・85）は「水温が下がってくると身入りが悪くなる中で、餌を与えてこの時期でも出荷できるようにしている。やっぱり年末にうにが食べられると嬉しいもんね」と語りました。近年、県全域でウニが一因と考えられる磯焼けが問題となっており、同漁協は令和3年度から磯焼け対策として、間引きしたウニを育てる試験養殖を行っています。3年目の今年は、むき身で約16kg出荷しました。今後も試験養殖を継続し、磯焼け対策に取り組むとともに、より効果的な養殖方法の研究を進めていきます。

郷土の食と共に40年

食改グループ40周年記念式典



歴史ある郷土料理

食生活改善グループいわいずみ会（佐々木恵理子会長）は12月20日、会の発足40周年を記念して式典を開催しました。昭和20年ごろ、食料が十分でなく栄養不足が深刻な中、保健所が主体となった「栄養教室」が行われるようになりました。その後、「わが家の食卓を充実させ、地域の健康づくりを行うこと」を活動のテーマに食生活改善グループいわいずみ会が発足し、現在に至ります。式典では、各地区の会員により郷土料理が調理されました。1つの町

とはいえ、地区によりそれぞれ違った郷土料理があり、採れる産物の違いなどの特色を感じさせます。完成した郷土料理を味わった参加者は「地元の物を勉強しながら、みんなで会食ができて本当に楽しかった」と笑顔で語りました。



さすがの手際の良いさです

お品書き

かけそばとう	岩泉・有芸
麦ぞうすい	岩泉・有芸
松茸ごはん	小本
天ぷら(安家地大根、干し柿、しいたけ)	安家
わらびしょうが正油漬	岩泉・有芸
ゆわごうのくすみ和え	大川
どんこなます	小本
けんちん汁	小川
二の汁(白玉)	大川
安家地大根の干し葉汁	安家
うきうきだんご	小川

※地区名は調理をした地区

水道水ができるまで ～浄水場の仕組み～



① 取水 沢川や井戸などから水を取り入れます

② 浄水場

浄水場内の設備で取水した水をきれいにし、家庭などに届けられる水にします



③ ろ過池 ごみや砂を沈めたり、水をこしてきれいにします

④ 消毒装置

消毒薬を入れ、水を消毒します



⑤ 配水地

水槽にきれいになった水をためます



安全な水か確かめる 水質検査

をしています

精製した水が水道法で定められた基準を満たし、安全であるか確認するため水質検査を定期的実施しています。皆さんが安心して水を使うよう、水質検査は定められた機関に委託して実施します。



安心安全な水づくり ～水道事業のすがた～

適切な検査で安全な水を

各浄水場で精製した水は、水道法に定められる水道水としての水質基準を満たしているか、水質検査の専門機関に依頼し定期的に検査しています。

水道法では水質基準の検査項目や検査期間などが詳細に定められており、水質検査の結果が基準を満たさない場合は、皆さんへの送水を停止しなければなりません。

町の水道事業では、安心して安全に水を利用できるように、皆さんの水道料金を基に、厳しい水質検査に合格する水をつくり、家庭などに届けています。

私たちの生活と密接な水道事業はどのように取り組まれているのか。安全な水がつけられる過程や水道事業の課題を紹介します。

水道水が届くまで

各浄水場で精製した水は、公衆用道路などに埋設した水道本管（配水管）を通じて、皆さんが住んでいる地域まで送っています。

広い面積の岩泉町では、町水道全体の配水管の総延長が、約145kmになります。

水道水をつくる浄水場

町の水道では、町内全域に13カ所の浄水場を配備し、各家庭などへ送水しています。

浄水場では、水源から取水した水の不純物などを取り除くために沈でん、ろ過、消毒などの処理を行い、水道水を精製しています。



安全な水を届ける工夫がされています

令和4年度水道事業決算概要

※現金ベース

A 水づくりなどに要した収入と支出

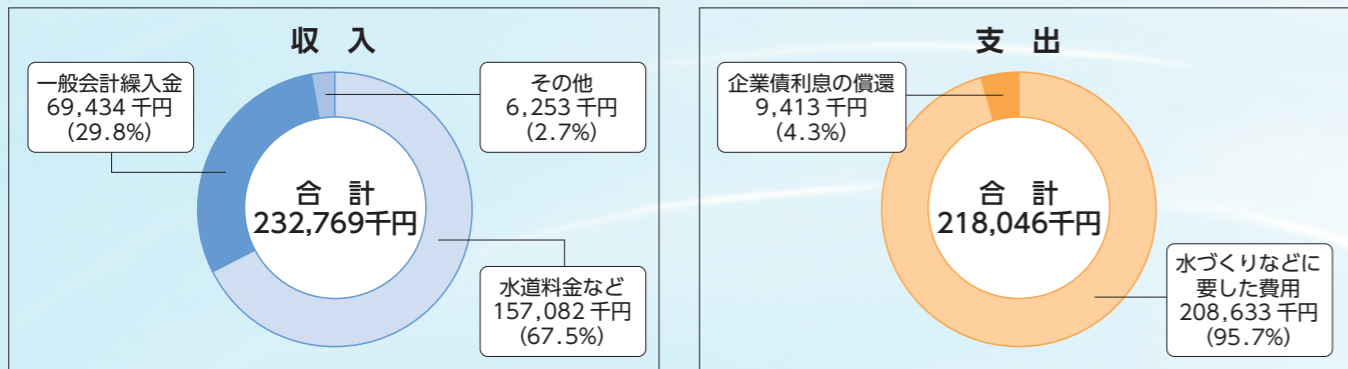

B 施設の更新などに要した収入と支出

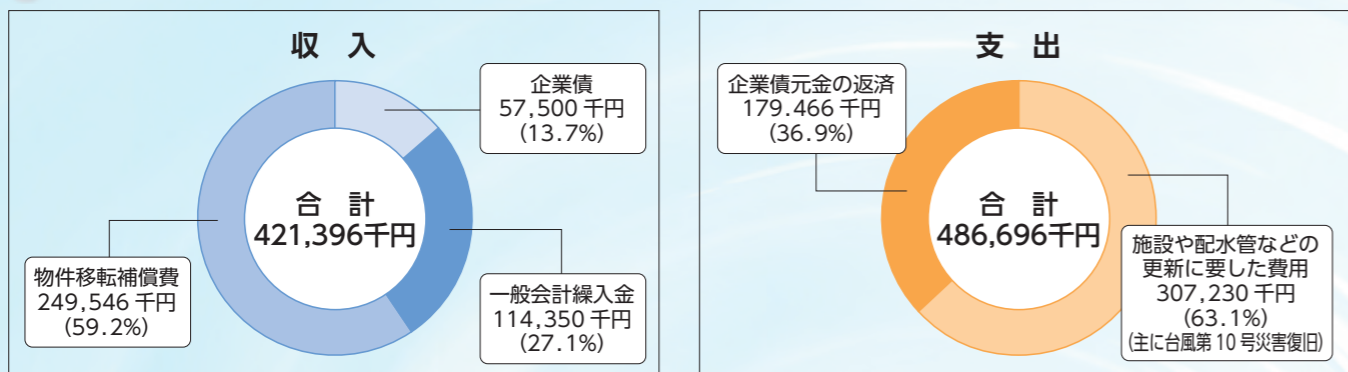

施設の更新などに要した支出に係る収入の不足分は引継金※などで補っています。

※引継金…引継金とは、水道事業を公営企業へ移行する際に引き継いだ現金です。



「当たり前」の水道に経営や老朽化などの課題があることを紹介しました。今後も水の安定供給に努めます。皆様のご協力をお願いします。

●水道事業の業務量

区分	単位	令和3年度	令和4年度	対前年度比較
給水人口	人	6,416	6,185	△231
給水戸数	戸	3,506	3,453	△53
総配水量	年間	1,553,305	1,433,883	△119,422
	1日平均	4,256	3,928	△328
有収水量	年間 ※1	663,805	632,774	△31,031
	1日平均	1,819	1,734	△85
有収率 ※2	%	42.74	44.13	1.39

※1 総配水量のうち、水道料金収入の対象となる水量
 ※2 総配水量に対して、水道料金収入の対象となる水量の割合

●水道事業の経営に関する指標

区分	単位	令和3年度	令和4年度	対前年度比較
経常収支比率 ※1	%	86.23	88.36	2.13
料金回収率 ※2	%	52.75	52.77	0.02
	供給単価 ※3	円	213.98	217.34
給水原価 ※4	円	405.64	411.83	6.19
管路経年率 ※5	%	24.83	25.03	0.20

※1 経常費用が経常収益で、どの程度賄えているかを示す比率
 ※2 給水に係る費用を水道料金で、どの程度賄えているかを示す比率
 ※3 有収水量1m³あたり、どの程度給水収益があるかを示す
 ※4 有収水量1m³あたり、どの程度経常経費がかかるかを示す
 ※5 法定耐用年数を超過している管路延長の割合を示す

安心な水を安全に供給するために

水道施設の状況は

町の水道施設は、昭和31年に岩泉地区の水道施設の給水を開始して以来、順次、各地区へ施設を整備し、給水を開始してきました。

岩泉、門、小本地区の水道施設は、給水開始から50年以上が経過し、施設の老朽化が進んでいます。



水道管工事の様子

は、総延長の約25% (36km) 程度が耐用年数の40年以上を経過しています。水道管の老朽化は、漏水などの原因となり、断水に繋がるため、適切な更新が必要な状況です。

水道事業の状況は

◆公営企業へ移行し、複式簿記

水道事業は、令和2年度から公営企業会計に移行し、複式簿記による会計処理を行っています。

これにより、的確に経営状況を把握することや、他の公営企業との経営状況の比較などが可能になります。

公営企業へ移行したことで、経営の視点で、企業としての改善を強く求められるようになっていきます。

◆経営を取り巻く環境

人口減少などが原因で水の需要が減少することで、水道料金収入が減少しています。資材や燃料の高騰も水を作る経費を増額させ、経営的な

視点を求められる水道事業は厳しい状況に置かれています。

令和4年度水道事業の決算では、1m³当たりの水を精製するのに約412円の費用をかけていて、その水を皆さんへ約217円で売っている計算になります。

水をつくるために要する経費の約52・7%が水道料金で賄われている状況です。

※左ページの表を参照

◆水道事業の経営の状況

水道事業では、水をつくるための費用のほかに、老朽化した施設の更新や今までの施設整備の際の借入金返済などの費用が必要です。

これらの事業全体に必要な費用をまかなうために、皆さんの水道料金や、一定のルールに従った、町の一般会計からの繰入金などを財源としています。

水をつくる費用が今後も増加し続けると、水道料金の見直しを検討する必要があります。

水道事業の将来は

◆ライフラインとして役割

水道は皆さんの生活に欠かすこと

清掃実施



各地区の水源地も定期的な清掃作業を行っています。

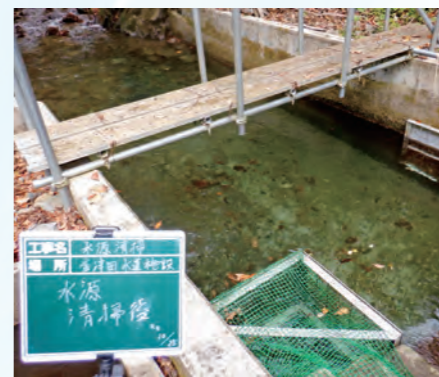

ができないライフラインです。蛇口を捻ると常に水が出る、という当たり前の状態を続けていくことが水道事業の大切な役割です。生活に支障が出ないよう、今回紹介した課題の解決や施設の維持管理に努めていきます。

2月の相談会日程

●宮古地区法律相談

日時：1日(木)、8日(木)、15日(木)、22日(木)
午前10時～午後3時
会場：宮古市役所 本庁舎1階
(宮古市宮町1丁目1-30)
予約：電話で予約してください
☎宮古市市民相談室
☎0193-62-2111

●行政相談

日時：15日(木)
午前10時～正午
会場：町民会館 小会議室
☎総務文書室(内317)
☎00-0306

●ひきこもり家族「小さな集まり」

日時：15日(木)
午前10時～正午
会場：宮古地区合同庁舎1階
母子相談室
予約：電話で予約してください
☎宮古保健所保健課
☎0193-64-2218

●シルバー110番

日時：月、水、金曜日
午前9時～午後5時
☎019-625-0110

●精神保健相談

日時：8日(木)
会場：岩泉町役場
予約：電話で予約してください
☎宮古保健所保健課
☎0193-64-2218

今月の写真1枚!



「見て見て、上手にできたよ」
伊藤千紗ちゃん(向町・6)



イルミネーションに照らされる龍泉洞



食改グループいわいずみ会の皆さん、多くの会員が郷土食を守るために活動しています

ナドスル? 岩泉のあした

へ～そうなんだ ごみの分別豆知識③

これからの時期は、進学・就職などで引っ越しが増える時期です。
不要になったノートパソコンなどは次の手順でリサイクルできます。



回収ボックスは次の場所に設置しています

- ① 役場本庁舎と各支所
- ② 町民会館

(注) デスクトップパソコンは回収ボックスに入れないでください。各メーカーに回収の申し込みをしてください。

詳しくは
「パソコン3R推進協会」
のHPをチェック →



役場本庁舎設置のボックス

☎環境対策室(内202)
☎00-0216

2月のまめもりガイド

☎健康推進課(内271)

ヒートショックに要注意!

気温の急激な変化によって血圧が乱高下し、心臓や血管の病気が起こることをヒートショックと言います。心筋梗塞、脳梗塞、脳内出血、大動脈解離などの病気が起きます。

ヒートショックは、冬場に暖房の効いたリビングから、寒い脱衣場に移動し、入浴するときによく起こります。トイレでもヒートショックは起きます。

特に、10度以上の温度差がある場所は注意が必要です。

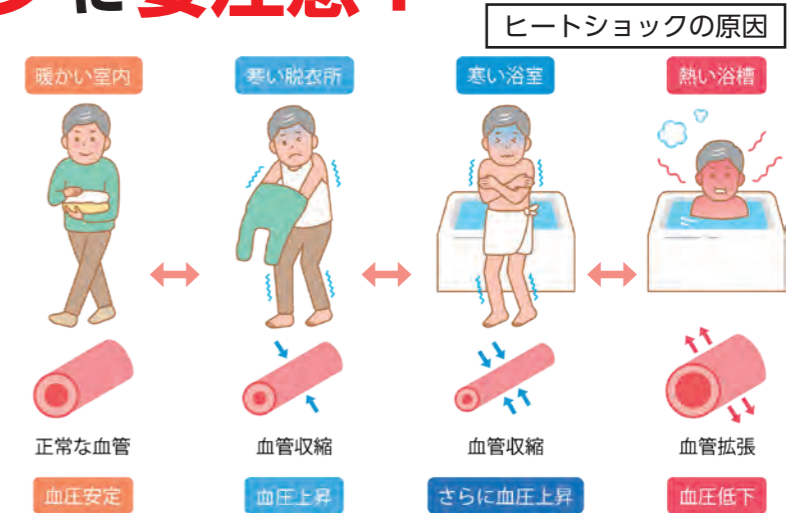

ヒートショックの影響を受けやすい人

- 65歳以上である
- 高血圧、糖尿病、動脈硬化がある
- 肥満、睡眠時無呼吸症候群、不整脈がある
- 脱衣場や浴室に暖房設備がない
- 一番風呂が好き
- 熱い風呂が好き
- 飲酒後に入浴する
- 30分以上お湯に浸かっている

予防ポイント 1 入浴前

- ・入浴前に水分補給
- ・脱衣場に暖房器具をおいて温める
- ・浴槽のふたを外したり、シャワーを壁や床にかけたりして、浴室を温める
- ・食事直後の入浴を避ける(食事直後は血圧が下がるため)

予防ポイント 2 入浴中

- ・まずは手足にお湯をかけて、体をお湯に慣れさせる
- ・温度は41℃以下、入浴時間は10分以内
- ・高齢者が入浴するときには、時々声掛けをしたり気にかけるようにしましょう

予防ポイント 3 入浴後

- ・お風呂から出るときはゆっくりと動く(急に立ち上がると、めまいや失神を起こすため)
- ・血圧治療をしている方(降圧剤内服中の方)は特に要注意
- ・飲酒後は血圧が下がるため、入浴は飲酒前に

Q 広報クイズ
町郷土芸能祭に宮古市から参加したのは●伏念仏剣舞？
A・馬 B・牛 C・鳥

■応募方法：次の①、②いずれかの方法で応募してください。正解した人の中から抽選で5人に500円の図書カードをプレゼントします。応募は1人1通までです。ぴーちゃんねっとでの応募は、はがき、LINEでの応募とは別に1世帯1回までで、当選した場合、世帯主の氏名での当選になります。

①はがき、もしくは広報いわいずみ公式LINEに答えの記号（A、B、Cのいずれか）、住所、氏名、年齢を記入して応募。

②ぴーちゃんねっとで2月1日（木）に配信する「広報クイズ」の画面上にあるボタンをタッチして応募。

■宛先：〒027-10595（住所不要）岩泉町役場政策推進課 広報クイズ係

締め切り：2月8日（木）（同日の消印有効）

■当選者の発表：ぴーちゃんねっとで毎月1日に配信している「広報クイズ」にて発表します。

ジェフ先生の英語教室

Q: アメリカと日本のバレンタインデーでは違いはありますか？
Q: Is there a difference between Valentine's Day in America and Japan?
A: 最大の違いは、アメリカではバレンタインデーに男性も女性もお互いにチョコレートを贈り合うことです。アメリカにはホワイトデーはありません。
A: The biggest difference is that in America both men and women give each other chocolate on Valentine's Day. There is no White Day in America.



【質問者】岩泉中学校 3年 島山 大河さん

【投稿はこちら】
・メール (iwaizumi-info@town.iwaizumi.lg.jp) もしくは、右の広報いわいずみ公式LINEに【名前】【住所】【ペンネーム】【クイズの答え】【コメント】を入力し、写真を添付して送ってください。

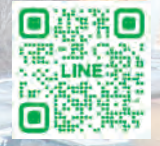

みんなの広場



広 新戦隊、爆上戦隊ブンブンジャー！車はロマンですね

P.N. ラッシュ剣城
(コ) 後ろや下に特別ゲスト (笑) もあちこちお招きしました。チューニング！チューンナップ！



広 冬の生活を守るヒーロー除雪車。活躍に感謝です

P.N. 岩泉のカカシ先生
(コ) そろそろ除雪車の出番が来ますね



広 煉獄さんなら見事に「鬼は外」してくれそうですね

P.N. ぼうずカゼ

岩泉高校の魅力を紹介

泉高 Review

県の公立高等学校の
情報発信プラットフォーム「note」
岩泉高校紹介ページはこちら→



☎岩手県立岩泉高等学校 ☎ 22-2721

● 待ちに待った特別な日、最高の修学旅行を満喫

12月4日～8日、2学年40人は4泊5日の修学旅行を行いました。金閣寺や清水寺、薬師寺、奈良公園など、京都の有名仏閣と奈良の名所を訪問しました。自主研修では11の班が京都市内の嵐山や伏見稲荷大社、映画村などを見て回り、着物に着替える班も

ありました。さらに、抹茶館で京都の食文化を堪能しました。奈良公園では鹿に恐る恐る餌をあげ、東大寺の大仏の迫力に圧倒されていました。4日目にはUSJを満喫しました。全体を通して天候にも恵まれ、大満足の修学旅行となりました。



着物を着て京都市内を自主研修



ニンテンドー・ワールドも満喫

まちの文芸

■短歌 —— 龍泉短歌会選

翔平から母校にグロープ届きたりキャッチ
ボールは夢夢夢と 雲綿 竹花 美千子
雪塊を落として走るトラックの荷台の材木
何処の山より 雲綿 上籠 三樹子
「二十歳真剣顔です」息子のライン、ダミーの
赤ちゃんパパ親学級 三田貝 菊地 凉子
ある方の名が浮かばずにあれあれと岡田監督の
顔だけ浮かぶ 乙茂 加藤 武徳
綿雲は西風に動かされ先祖の遺影われを動
かす 門町 南澤 道子
奇は術わず徹底的にシンプルに歌を詠みた
し己を見つめ 大川 山内 義廣
方言短歌
ハットウの語源が甲斐のほうとうと知りてカ
ツケバツトウ味噌つけて食む 大川 風遊児
「お陰さんでほまりました」とストープの
温さに礼する燭のありき 小川 北斗星
朝飯をうろつきながら食べる吾子「ねまつ
てけえ」と椅子に胸寄せ 小川 かしきと

■川柳 —— 岩泉川柳会選

翔平から母校にグロープ届きたりキャッチ
ボールは夢夢夢と 雲綿 竹花 美千子
雪塊を落として走るトラックの荷台の材木
何処の山より 雲綿 上籠 三樹子
「二十歳真剣顔です」息子のライン、ダミーの
赤ちゃんパパ親学級 三田貝 菊地 凉子
ある方の名が浮かばずにあれあれと岡田監督の
顔だけ浮かぶ 乙茂 加藤 武徳
綿雲は西風に動かされ先祖の遺影われを動
かす 門町 南澤 道子
奇は術わず徹底的にシンプルに歌を詠みた
し己を見つめ 大川 山内 義廣
方言短歌
ハットウの語源が甲斐のほうとうと知りてカ
ツケバツトウ味噌つけて食む 大川 風遊児
「お陰さんでほまりました」とストープの
温さに礼する燭のありき 小川 北斗星
朝飯をうろつきながら食べる吾子「ねまつ
てけえ」と椅子に胸寄せ 小川 かしきと



「経験を生かして頑張りたい」と意気込む清水村さん

▶ 清水村さん、より良いサービス目指す

1月4日、町は清水村忠泰さん（東上町・62）に地域おこし協力隊として委嘱状を交付しました。

清水村さんは今までスポーツトレーナーやスキューバダイビング、介護職などを経験。現在は龍泉洞温泉ホテルに勤務しています。今後の活動について「サービスという共通点での経験を生かし、お客さんが喜ぶ活動をしたい。自然や季節にちなんだ写真などで町の魅力を伝えたい」と意気込みました。

▶ ミズキ団子に祈りを込めて

交通安全協会小川分会（前川超会長）は1月6日、小川生活改善センターでミズキ団子作りを行いました。行事には国見・中沢子供会も参加し、平和や交通安全などの祈りを書いた短冊や団子をミズキの枝に飾り、色とりどりのミズキ団子が完成しました。

参加者は「旧国見小があった頃は、児童が大黒舞を舞う“小正月祭り”でミズキ団子を作っていた。懐かしい思い出がよみがえった」と振り返りました。



子どもたちと一緒に伝統行事を守っていきます

▶ 水に感謝、無病息災を祈願

小川みずまつり実行委員会（竹花敦実行委員長）は1月7日、小川地区内で小川みずまつりを開催しました。17人の搬送隊は厳寒の小本川で無病息災を祈願して水祓いを行った後、大石沢弁財天で御水汲みをし、御水を中沢から一ツ苗代まで搬送しました。

実行委員長と搬送隊長を務めた竹花さん（石畑・39）は「このまつりを行うことで、みんなが幸せで元気になって欲しいです」と思いを語りました。



冬空の下、気合の掛け声と共に水祓い

▶ 映画を通して物語の世界知る

町立図書館は1月15日、おもとこども園（加藤雅子園長）で、子どもの教養・文化の醸成を目的に冬休み子ども映画会を開催しました。

「ともだちや」、「一休さん」、「ふしぎなひしゃく」の3本の映画が上映され、子どもたちは集中して鑑賞しました。映画会が終わった後は上映を行った図書館の職員に「また来てね」と言い、次回開催を楽しみにしていました。



面白い3つの映画を夢中で楽しみました



交流した台湾の4校で新たな友情が築かれました

※好久不見…台湾語で「久しぶり」の意味 はおじゅうぶじえん かぎけん ▶ 好久不見！※台湾嘉義県と交流再開

12月10～16日、町は台湾嘉義県との交流事業を4年ぶりに実施しました。岩泉、小川、小本中学校から計8人の生徒が参加し、台湾の学生と交流しました。

交流では、事前学習でまとめた日本の、そして岩泉の紹介をしたり、台湾の伝統や音楽、食事などの文化に触れたりしました。最初は緊張した様子だった生徒たちも、交流が進むにつれ打ち解けていき、笑顔で異文化交流を楽しみました。

▶ 工藤良平さん、母校で夢を語る

有芸小学校（三浦紀久果校長）は12月21日、有芸出身で元佐渡ヶ嶽部屋の相撲力士（しこ名：琴力泉）の工藤良平さん（盛岡市・29）を招き、「夢に向かって」と題した講演会を行いました。

力士という夢をかなえ、辛いことも楽しいことも経験したという工藤さんは、母校の有芸小児童に「努力すれば必ず良いことがある。失敗しても諦めず、夢に向かって頑張ってください」とエールを送りました。



力士引退時に断髪したまげを興味深く見る有芸小児童



意見書を手渡した合砂会長(最右)と畠山職務代理者(最左)

▶ 課題解決へ、農委が意見書提出

町農業委員会（合砂哲夫会長）は12月21日、町と町議会に農業の課題解決を目指すため、「農地等利用最適化推進施設に関する意見書」を提出しました。

町の農業の課題である「担い手の育成、確保」や「遊休農地の解消」、「有害鳥獣被害防止」、「生産資材など価格高騰への支援」などを記載し、合砂会長は「農業の深刻な課題を町でも受け止めて、町政に反映させてほしい」と力強く語りました。

▶ 健やかな成長願い、本棚寄贈

12月21日、町商工会青年部（工藤大三部長）はいわいずみこども園（小野寺貴幸園長）へ、商工会青年部全国統一事業「絆」感謝運動の一環として本棚と絵本を寄贈しました。

本棚は岩泉純木家具(有)の協力で青年部員が製作しました。青年部副部長の差畑正樹さん（東三本松・38）は「事業は来年度も継続したい。みんなで仲良く使ってくれると嬉しいです」と笑顔で語りました。



本棚を使って本をたくさん読んで欲しいです

🔔 お知らせ

🔔 し尿汲み取り料金の変更

【町民課】4月1日から、し尿くみ取り料金が改定されます。料金の改定の直前は、くみ取りが急増します。余裕をもって依頼しましょう。

Table with 3 columns: 区分, 改定前, 改定後. Rows for 180ℓまで and 180ℓを超える場合.

◆し尿収集運搬業者
(有)岩泉衛生社 ☎ 22-2543
中央第一総合 ☎ 22-3434
宮古地区広域行政組合 ☎ 0193-64-2011

🔔 社協団体登録をお忘れなく

【教育委員会】6年度社会教育関係団体の登録を受け付けます。新規に登録したい団体は手続きが必要です。

登録すると、町有施設の使用料が一部免除される場合があります。学校開放施設を利用する団体も登録が必要です。

届出用紙は町民会館と役場各支所に準備しています。

◆申込期限…2月26日(月)
社会教育室(内線523) ☎ 00-0522

🔔 能登半島地震募金箱を設置

【町民課】町では、令和6年能登半島地震の被災者を支援するため、募金箱を設置しています。皆さんの協力をお願いします。

◆場所…町民課、各支所、町民会館、龍泉洞事務所
◆期間…12月20日(金)まで
地域福祉室(内線234) ☎ 00-0219

🔔 新たな土砂警戒箇所を公開

県では、全国的に土砂災害警戒区域外で、土砂災害が発生している状況を踏まえ、新たに「土砂災害が発生するおそれのある箇所」として、町では405カ所を抽出しました。

抽出した「箇所」は県ホームページや「いわてデジタルマップ」で閲覧できます。

お住まいの地域周辺の「土砂災害が発生するおそれのある箇所」を確認し、大雨時などの避難に役立ててください。

↓県HP
↑いわてデジタルマップ
防炎対策室(内線315) ☎ 00-0306

🔔 国民年金の納付書レス納付

納め忘れた・期限間近の国民年金保険料は納付書がなくてもねんきんネットで納付できます。

◆納付方法
インターネットバンキングの利用有無で納付方法が変わります

(1) 利用している人
ねんきんネットからインターネットバンキングにPay-easy(ペイジー)納付に必要な情報が連携されるので、ペイジーで納付できます

(2) 利用していない人

ねんきんネット上に表示される情報「収納機関番号(5桁)」、「納付番号(16桁)」、「確認番号(6桁)」を金融機関などに設置されたペイジー対応のATMに入力することで納付できます

※コンビニエンスストアでは納付できない場合があります

◆納付できる保険料
納付する月の前月以前の保険料と、追納の申し込みが承認された期間の保険料です

前納などの当月以降の保険料は納付できません

宮古年金事務所 ☎ 0193-62-1963

🔔 国民年金をお得に納付

国民年金保険料の納付は、割引のある前納(まとめて前払い)がお得です。口座振替前納は現金・クレジットカード前納より割引額が大きくなります。クレジットカード納付は、カードによってポイントが加算される場合があります。(詳細はカード会社に問い合わせてください。)

口座振替・クレジットカードによる前納(2年・1年・6カ月)を希望する場合は2月末が申請期限です。詳しくはHPを確認してください。

◆前納(まとめて前払い)



◆クレジットカード納付



宮古年金事務所 ☎ 0193-62-1963

👤 募集

🔔 危険物取扱者試験を実施

化学工場やガソリンスタンドでガソリン、軽油、灯油などの危険物を取り扱うためには「危険物取扱者」の資格が必要です。

◆実施区分…乙種第4類
◆日時…3月23日(土)午前9時受付開始
◆場所…盛岡市、奥州市
◆申込期間(電子申請)

2月12日(月)~19日(月) ※午後5時締切

(書面申請) 2月15日(木)~22日(木) ※当日消印有効

◆願書の配布…岩泉消防署
(一財)消防試験研究センター岩手県支部

盛岡市本町通1-9-14 JT本町通ビル5階 ☎ 019-654-7006

👤 国有林モニター募集

東北森林管理局では、国有林野の管理経営に住民の声を役立てるため、令和6・7年度国有林モニターを募集しています。

◆募集人員…48人程度
◆募集期限…2月16日(金)まで ※当日必着

◆任期…4月1日~令和8年3月31日(2年間)

◆内容…アンケートへの回答、現地見学会、国有林モニター会議への出席など

◆その他…応募資格、応募方法など、詳しくは東北森林管理局HPを確認してください



東北森林管理局 企画調整課 国有林モニター担当 ☎ 018-836-2228 メール:t_kikaku@maff.go.jp

🔔 能登半島地震災害義援金の受付

令和6年能登半島地震災害義援金の受付口座をお知らせします。

Table with 4 columns: 支部, 金融機関・支店名, 口座番号, 口座名義. Lists various branches and their respective account details.

◆注意事項
・振込手数料がかかる場合があります
・受領証の発行を希望する場合は、それぞれの事務局などに連絡してください
(有)日本赤十字社岩手県支部 組織振興課 ☎ 019-638-3610

🔔 夜の龍泉洞でイルミネーションを楽しもう

【龍泉洞事務所】龍泉洞では、夜を彩るイルミネーションを園地内に設置しています。今年は辰年にちなんで、園地入口の2頭の龍が輝く特別バージョンです。龍泉洞に来た際は、幻想的な世界をぜひ楽しんでください。

◆日時…3月31日(日)まで
午後3時30分~8時30分
X(旧Twitter) Instagram



←動画でイルミネーションを見られます

龍泉洞事務所 ☎ 22-2566



1月5日生中継 テレビ岩手「5きげんテレビ」点灯の様子は5きげんテレビで紹介されました

👤町営住宅の入居者募集

【地域整備課】4月からの入居者を募集します。入居には一定の要件があります。詳細は町のHP、ぴーちゃんねつを確認してください。

◆物件

Table with 2 columns: 地区 (岩泉・小本・安家), 間取り (1DK~3LDK), 家賃 (10,900~54,200円)

◆申込期限…2月13日(火)

📍住宅対策室(内548)

📞00-0280

👤またぎ(ジビエ)料理講習会

【おおかわむら地域振興協議会】またぎ(ジビエ)料理講習会を開催します。

◆日時…2月20日(火)午前10時~午後1時

◆場所…大川基幹集落センター

◆講師…元地域おこし協力隊

高田孝治氏

◆参加費…1,000円(材料代)

◆持ち物…エプロン、三角巾、マスク、飲み物など

◆申込期限…2月16日(金)

📍おおかわむら地域振興協議会

📞26-2111



どんな料理ができるか楽しみます

👤卓球大会「団体戦の部」

町卓球協会では、第51回会長杯卓球大会「団体戦の部」を開催します。冬場の体力づくりの一環としてぜひ参加してください。

◆日時…2月25日(日)午前9時~

◆場所…B&G海洋センター

◆参加資格…町民または町内に勤務している人

◆種目…団体戦の部

Aクラス(中・上級)、Bクラス(初級)の2クラスとし、自己申告を参考に協会でクラス分けを行う

◆条件…女性1人以上を含む6人以上で編成すること

オーダー「単・単・複・単・単」複(ダブルス)は男女編成とするが、女性だけのチームの場合女性同士のダブルスを認める

◆参加料…1チーム4,000円

◆申込期限…2月16日(金)

📍町卓球協会 事務局 箱石

岩泉町小本字大牛内85

📞090-7935-7400

メール:iwaizumi.tta@gmail.com

👤新規就農者に向けた研修

県立農業大学校では新規就農者を対象に研修を実施します。

◆開催コース…花き入門、野菜入門

◆申込…HPを参照して申し込んでください



📍県立農業大学校 教育部研修科

📞0197-43-2107

👤希望郷岩手モニター募集

県では、県の施策についてのアンケート(概ね年5~10回)に回答する「希望郷いわてモニター」を募集しています。

◆資格…県内在住の満18歳以上(令和6年4月1日現在)で、県政に関心のある人

◆募集人数…100人程度

◆任期…4月1日~令和8年3月31日(2年間)

◆謝礼…謝礼品を贈呈(年1回でアンケート回答者だけ)

◆応募方法…次の事項を記入し、はがき、ファックス、Eメールまたは県ホームページの応募フォームから応募してください

①郵便番号、②住所、③氏名(ふりがな)、④性別、⑤生年月日、⑥電話番号、⑦職業、⑧通知方法(郵送・Eメール、両方)、⑨回答方法(郵送・インターネットのいずれか)、⑩Eメールアドレス(Eメールによる通知を希望する人)、⑪各種モニター経験(有無・名称・年度)

(応募フォーム)



◆応募期限…2月29日(木)

◆選考結果…3月下旬(予定)までに、応募した人全員に通知

📍県庁広聴広報課「希望郷いわてモニター」募集係

〒020-8570(住所記載不要)

📞019-629-5281

FAX:019-651-4865

メール:koucho@pref.iwate.jp

📅催し物

📅教育に関する集い

【教育委員会】教育活動の推進充実を図ることを目的に子どもと地域の未来を考える集いを開催します。

児童生徒の表彰や発表、保健講話、講演会などを予定しています。保護者や住民の皆さんも関心のある人は、ぜひ参加してください。

◆日時…2月18日(日)

午前9時~正午

◆場所…町民会館 大ホール

◆講話・講演

①総合診療医とは

済生会岩泉病院 中村翔也先生

②「地域とともにある学校」を目指す特色のある取り組みについて
宮城県七ヶ宿町 七ヶ宿小学校 校長 小野雅行氏
教育委員会 佐藤深奈美氏

📍教育指導室(内線507)

📞00-0506

📅子ども食堂を開催

子どもたちを中心に大人も高齢者もみんなで楽しく食事しませんか。町の「元気と癒やしの居場所」作りを目的に開催します。

◆日時…2月11日(日)午前11時30分~午後2時

(今後も毎月1回開催予定)

◆場所…さくらほむ(旧岩泉幼稚園) 岩泉字三本松24-2

◆定員…45人

※定員になり次第締め切り

◆参加費

・子ども(中学生以下)無料、子どもに付き添う人200円

・大人(高校生以上)300円

◆申込方法…子ども食堂「あどがんせ」公式ライン(右の2次元コードから申し込み)



📍町おこし有志の会代表 藤澤恵子

📞080-9877-4175

📅認知症を知りたい人なら誰でもどうぞ「認知症カフェ」

【健康推進課】「認知症カフェ」は、認知症を知り、情報交換や交流をする場です。認知症を知りたい人なら誰でも参加できます。参加費は無料です。

Table with 3 columns: カフェ名, 日時, 会場, 内容

※感染症対策のため、体調確認・検温・マスクの着用をお願いします

※健康アップポイントが2ポイントつきます

📍地域包括支援センター(内258) 📞00-0238

📅介護予防教室に参加しましょう2月の日程

【健康推進課】体操やレク、創作活動などを実施して元気に生き生きとした生活を送りましょう。新たに参加する人は問い合わせてください。

Table with 3 columns: 日, 時間, 会場

📍地域包括支援センター(内258) 📞00-0238

📅岩泉よりそいみらいネット2月の日程

Table with 4 columns: 日程, 時間, 会場, 相談対応者

※時間:【午前】10時~正午【午後】1時~3時

📍特定非営利法人クチェカ 📞32-3671 📞22-8886

📅リスボン博士のサイエンスショー

【社会教育室】子どもから高齢者まで楽しめる公演ですので、ご来場ください。入場は無料ですが、事前に整理券が必要です。当日は合同芸能発表会との合同開催のため、発表会申込者、出演者・関係者は申込不要です。

◆日時…2月17日(土)開演 午後1時~2時30分(予定)

◆会場…町民会館大ホール

◆整理券配布…町民会館、役場支所、町立図書館、B&G海洋センターで2月12日(月)まで

📍社会教育室(内線523) 📞00-0522

広告

広告掲載ができます

広報いわずみに広告の掲載ができます。

1枠につき1号8,000円(税抜)です。

📍行政情報室(内416) 📞00-0417

屋根外壁・一般建築塗装

刷毛、ローラーで

手塗り施工致します。

お見積り無料です。

お気軽にご相談ください。

普代村馬場野 20-77-8

TEL:0194-32-3408

携帯:080-3329-5478

本波塗装

おめでたおくやみ
(12月16日～1月15日届出分)



ご結婚おめでとう

- 岩泉 1・1 { 小松 圭太郎
小瀬川 愛
- 小本 1・1 { 佐藤 祐輔
堀内 伶華



ご冥福をお祈りします

- 岩泉 工藤 スミ (93・箱石昌市)
菊池 榮子 (79・榮一)
阿部 ソノ (97・末太郎)
川上 健治 (73・猛)
有原 キ子 (99・勝)
- 小川 三上 昭幸 (84・ヨオ)
田中 智子 (69・幹男)
西里 勝雄 (84・敦志)
西野 サツ (87・政美)
坂下 トヨミ (98・正志)
工藤 建夫 (80・直樹)
大葛 トク (84・厚志)
後藤 ミトリ (102・司)
- 大川 石森 秋夫 (81・前側香名子)
佐藤 キク (82・幸一)
北畑 ユリ子 (93・一)
- 小本 箱石 アイ (99・旦)
- 安家 立白 幸雄 (76・トミノ)
下屋敷 クニ (95・茂)
小野寺 ハギノ (83・正行)

【氏名は敬称略で、基本的に常用漢字で掲載しています】※順不同です

人口の動き 令和5年12月31日現在

男	3,972人
女	4,066人
計	8,038人
世帯数	4,130世帯

まちのできごと

Topic

環境保護ポスターで多数受賞

宮古地区広域行政組合が主催した4R・環境保護推進ポスターコンクールの高学年の部で、小本小学校の児童が多数受賞しました。

ポスターは、ごみの排出抑制など(4R※)による環境保護を推進し、一人ひとりが循環型社会のあり方を考えるきっかけとなるよう作られたものです。受賞作品が掲載されたポスターカレンダーは宮古広域管内の小学校や公共施設に掲示予定です。ごみを減らすことによる環境保護に町全体で取り組みましょう。



【最優秀賞】
三浦 百々花^{ひゃくか}さん
(小本小5年、以下同)
(作品は写真左)

【優秀賞】
三浦 ひより^{ひより}さん (右)



【入賞】
石黒 葉^かさん (左)
金澤 清乃^{きよの}さん (中)
三上 翠^{すい}さん (右)

※4R…リフューズ、リデュース、リユース、リサイクルの4つのRのことで、ごみを減らし、環境負荷を減らそうという考え方

町長の動き

Activities of the mayor.

- | | |
|--|--|
| <p>12月</p> <p>17日 県民謡協会創立40周年記念祝賀会・令和5年度合同祝賀会(盛岡)</p> <p>19日 町議会定例会(条例・補正)</p> <p>20日 食生活改善グループいわいずみ会40周年記念式典</p> <p>26日 宮古地区広域連携推進会議</p> <p>28日 課長等会議</p> | <p>1月</p> <p>4日 仕事始め式、地域おこし協力隊委嘱状交付式、町新年交賀会</p> <p>5日 小本地区新年会</p> <p>6日 宮古地区広域行政組合消防出初式(宮古)</p> <p>7日 二十歳の集い</p> <p>10日 交通指導隊初点検式、小本地区新年交賀会</p> <p>11日 安家地区新年交賀会</p> <p>12日 有芸地区新年交賀会</p> <p>13日 大川地区新年交賀会</p> |
|--|--|



ハローワーク求人情報

求人者名	職種	求人数	賃金月額(円)	求人者名	職種	求人数	賃金月額(円)	
正社員	小川タクシー(株)	バス乗務員及びタクシー乗務員	1	161,200円～244,400円	社会福祉法人 岩泉町社会福祉協議会	一般職/社会福祉士	1	164,700円～263,700円
	岩泉自動車運輸(株)	貨物自動車運転手	1	225,161円～255,161円		児童支援員	1	151,500円～277,900円
						介護支援専門員(ケアマネージャー)	1	167,700円～282,900円
	介護サービス(株)	理学療法士・作業療法士	2	260,000円～320,000円		一般職(総合職)	1	151,500円～237,600円
	ツインスターテクノロジー(株)	プレスオペレーター	1	153,485円	介護職員(介護福祉士)/小本		1	174,800円～185,440円
	(株)畑中組	土木施工管理技士	1	300,000円～430,000円	介護職員/小本	1	155,000円～165,640円	
						(有)新生自動車整備工場	自動車整備士	1
	泉金酒造(株)	製造兼販売	1	155,000円～200,000円	日清医療食品(株)北東北支店	管理栄養士(下閉伊郡)	2	185,700円～238,000円
	(有)三上建設	土木作業および重機オペレーター	2	150,750円～160,800円	社団医療法人緑川会	理学療法士・作業療法士・言語聴覚士	2	205,000円～320,000円
						岩泉ホールディングス(株)	牛乳・乳製品製造員	2
社会福祉法人恩賜財団 若手県済生会岩泉病院	看護師	2	164,560円～261,965円	社会福祉法人 岩泉町社会福祉協議会	介護員/訪問介護、訪問入浴介護、通所介護(デイサービス)			
					看護補助員	3	143,007円～216,464円	日清医療食品(株)北東北支店
日本郵便(株)郵便事業 総本部岩泉郵便局	郵便配達	1	172,800円	(株)岩泉総合観光	飲食サービス係	2	156,938円～202,500円	
岩泉自動車運輸(株)	一般事務・運行管理補助	2	153,408円		日本郵便(株)郵便事業 総本部岩泉郵便局	郵便配達	1	1,000円
パート	日本郵便(株)郵便事業 総本部岩泉郵便局	郵便配達	1	1,000円	(株)岩泉総合観光	朝食サービス係	1	900円～1,200円

この求人情報は、ハローワーク宮古発行のハローワーク求人情報とハローワークインターネットサービスを基に、1月16日現在で有効中の町内の求人掲載しています。既に募集を締め切っている場合もありますので、注意してください。面接にはハローワーク発行の紹介状を持参してください。

Believe in your dreams.

僕の夢、私の夢

小本小学校 5年 金澤 清乃^{きよの}さん



岩泉の魅力を
海外の人にも伝えたい

私の夢は、通訳案内士になることです。

昔からガイドの仕事をしたと思っていましたが、親戚に英語でガイドをしている人がいて、話を聞いて面白そうと思ったからです。前に、海外の人に話しかけられた時に答えられなかった経験があり、外国語を学びたいと思ったこともきっかけの1つです。

英語を覚えるために、授業でなるべく覚えて、英語が話せる母と家で練習しています。「英語が話せると楽しいよ」と母も教えてくれたので、頑張っています。

夢が叶ったら、英語や中国語で岩手や岩泉の魅力を伝えたいです。

地域的话题を教えてください

広報いわいずみで紹介したい話題や、頑張っていること、イベントの開催などの話題があれば教えてください。町内どこへでも取材にいきます。

情報提供は広報いわいずみ公式LINEか電話、メールでお願いします。

(メール:m.tachibana@town.iwaizumi.lg.jp)



広報さんの編集後記

本号作成の大詰め、原稿の締切日、まさにその日に県の広報コンクールの結果が新聞に載り、広報いわいずみ11月号のスポーツと健康の特集が広報誌の部で第3位になったと知りました。スポーツを心から楽しんでいる愛好家の皆さんの姿があってこそその受賞です。本当にありがとうございました。私も運動不足解消にスポーツ再開せねば！（立花宗佳）